



BOLETIM do CPA

Número 7

Março de 2005

CLUBE PORTUGUÊS DE AUTOCARAVANAS

Propriedade: Clube Português de Autocaravanas -- Rua dos Lagares, 8 - porta 3 A / 1100-298 Lisboa
Telefone e fax: 218 864 319 Endereço electrónico: autocaravanas@oninet.pt
Distribuição gratuita; tiragem: 1050 exemplares



ditorial

Decorrido o primeiro ano de actividade desta Direcção, gostaríamos de apresentar mais obra feita que os sócios se apercebessem, para além dos Encontros e da modificação do Boletim.

Algumas outras actividades de gestão foram realizadas e estão em curso, como relatamos no resumo do Relatório e Contas. Mas a dimensão do CPA já toma um tempo assaz razoável, e a realização de outras que requerem acompanhamento prolongado, ou frequentes reuniões com autarquias e entidades, como será o caso das áreas de serviço ou acolhimento para autocaravanas, suplanta a disponibilidade possível pela Direcção pois a generalidade dos elementos ainda são profissionalmente activos.

A colaboração espontânea de pelo menos alguns sócios, que permitisse distribuir tarefas, alargaria o benefício destas a toda a colectividade.

Para o presente ano propusémos a elevação considerável da quota, que foi aceite. Vamos tentar retribuir com a realização de mais um Encontro, perfazendo cinco neste ano.

Da parte dos sócios seria desejável voluntariado de colaboração, e várias áreas de intervenção estão disponíveis conforme sugerimos em edições anteriores. É desta que da sua parte arranja uns minutos para nos contactar?

VII Acampamento CPA 22 a 25 de Abril

É usual o nosso Clube realizar um acampamento desportivo bienal, vocacionado para acolhermos autocaravanistas e campistas de outros clubes.

O deste ano será no parque de campismo de **Castelo Branco**.

28º Encontro CPA 20 a 22 de Maio

O âmbito deste Encontro é uma novidade entre nós, pois é vocacionado para o acolhimento aos sócios novos, entrados deste 2004. Claro que os sócios mais "séniores" nestas andanças também podem aparecer, até para transmitirem a sua experiência.

Como é recomendável uma região com espaços amplos e pouco conhecida, visitaremos os concelhos de **Mértola** e **Castro Verde**.

29º Encontro CPA 24 a 26 de Junho

Os sócios nortenhos têm oportunidade desta vez de ficarem mais próximo de casa. Já não era sem tempo!

O ponto de concentração será na cidade de **Macedo de Cavaleiros**, coincidindo com a usual Feira de São Pedro.

Próximas actividades (ver detalhes no interior):

VII Acampamento do CPA, **22 a 25.Abril** - Castelo Branco

28º Encontro, **20 a 22.Maio** - Mértola e Castro Verde

29º Encontro, **24 a 25.Junho** - Macedo de Cavaleiros



Emissores / Receptores
GPS / Antenas
Inversores
Painéis Solares

Email: caleidosom@clix.pt
www.caleidosom.com

Tel.: 217 152 307 Fax: 217 152 631

presença nos eventos ajudou-nos a deu-nos força para continuar, as ajudas também chegaram de alguns dos nossos anunciantes, (...) reconhecemos que a nossa colaboradora, Amélia Reis, deu grande parte do seu próprio tempo em prol do CPA, (...) conseguindo-se ainda custear as obras feitas e pagas na delegação sem que houvesse necessidade de recorrer ao nosso ou outros fundos."

Assembleia Geral

A assembleia ordinária realizou-se a 29 de Janeiro na sala de reuniões da sede da Federação da Campismo e Montanhismo de Portugal, que dispõe de meios audio-visuais que permitiram a projecção de documentação em simultâneo com a sua apresentação. Compareceram 39 sócios activos.

Iniciou-se com a apresentação do Relatório e Contas do passado ano civil, de cujo preâmbulo se transcreve "A actividade (...) foi bastante satisfatória, a Direcção teve que trabalhar bastante não só para equilibrar as contas como repor uma situação estável. Os eventos têm corrido bastante bem (...). A nova delegação está prestes a ficar terminada, também com a prestimosa colaboração dos directores. Estivemos representados em todas as actividades desportivas realizadas por clubes congéneres (14), na maioria como o clube com mais inscrições. A admissão de sócios ultrapassou o previsto no orçamento (138, atingindo o objectivo dos 1500). No aspecto financeiro, terminámos o ano com um resultado positivo, apesar da situação anterior."

No respeitante à gestão administrativa, "(...) o apoio dos sócios foi fundamental, a sua

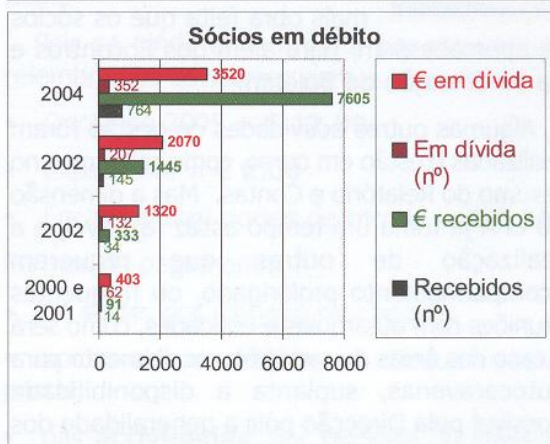
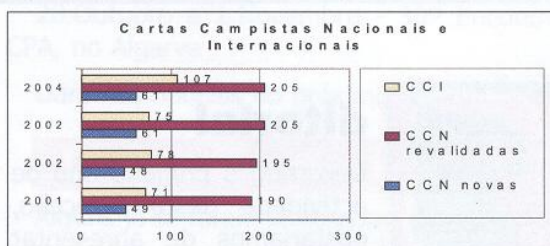

Foram recebidas quotas no valor de € 9474,52 e ainda faltam receber € 7313,00.

As receitas foram de € 26 475,55, 30% acima do orçamentado. As despesas de € 23 517,50, 20% acima do orçamentado.

Continua na página 4.

Receita		Despesa	
Quotização e jóia de inscrição	14.304,52	Quota de filiação na F.C.M.P.	30,00
Emissão e renovação de CCN e CCI	4.997,10	Serviços da FCMP (CCN, CCI e outros)	5.011,60
Subsídios da F.C.M.P.	425,21	Gastos gerais de escritório	390,98
Tijolos (novasinstalações)	107,00	Telecomunicações	1.373,77
Expediente e portes de correio	696,50	Selos e franquias postais	1.406,62
Subsídios diversos	102,00	Água	115,43
Subsídios ListaAmigos C.P.A.	333,78	Energia electrica	175,69
Subsídios para Boletim	1.360,00	Seguro do recheio e imóvel	83,37
Juros bancários da conta geral	70,78	Diversos	399,24
Actividades desportivas (4)	4.078,66	Boletim e tipografia	2.836,38
Sub-total	26.475,55	Medalhas, crachás e galhardetes	499,00
		Transportes e deslocações	242,65
		Despesas administrativas	6.414,43
		Contribuição autárquica	139,52
		Equipamento da sede e manutenção	306,43
		Delegação CPA (secret./direcção)	4.092,39
		Sub-total	23.517,50
Saldo transitado de 2003	8.653,79	Saldo a transitar para 2005	11.611,84
Total	35.129,34	Total	35.129,34

VII Acampamento CPA 22 a 25 de Abril - Castelo Branco

Vamos realizar o usual acampamento desportivo bienal.

Esta actividade está aberta aos sócios com *carta campista nacional válida* e também aos sócios de outros clubes igualmente portadores dessa carta campista, e esperamos que em número considerável, permitindo-nos retribuir a atenção que têm para connosco quando realizam os seus acampamentos.

Escolhemos o parque municipal de campismo de CASTELO BRANCO, em remodelação. Ver adiante a descrição do acesso.

Assim:

6ª-feira, dia 22.Abril → 9 h: abertura da recepção, até às 21 h; 22 h: noite de convívio.

Sábado, dia 23 → 9 h: abertura da recepção, até às 19 h; 10 h: inscrição para os jogos e passatempo pedestre; 11h 30: abertura oficial do acampamento, com hastear das bandeiras e troca de lembranças; 14h 30: início do passatempo pedestre na cidade de Castelo Branco; 15 h: início dos jogos; 21 h: fogo de campo; 24 h: silêncio.

Domingo, dia 24 → 9h 30: passeio ciclista (20 km); 10 h: continuação dos jogos; 14h: ida a Castelo Branco para visita; 21h: serão cultural; 24h: silêncio.

2ª-feira, dia 25 → 10h: entrega de prémios e sorteio; 10h30m: encerramento do acampamento, com arrear das bandeiras.

Não haverá energia eléctrica, embora haja iluminação no parque; balneários no parque.

Inscrições: **20,00 €** por casal, e **7,50 €** por acompanhante com mais de 12 anos.

Pré-aviso de presença → neste caso específico, não há diferença no valor de inscrição por nos comunicar a sua intenção de comparecer. Todavia, mantém-se a vantagem de nos facilitar a organização se nos avisar da sua presença ATÉ dia 17.Abril.

Cuidar de comparecer **já abastecido** de combustível e água.

O programa/horário pode sofrer alterações, por acertos de última hora.

Acesso a CASTELO BRANCO:

Vindo de N:

- via IP 5 - Guarda - A 23 (ex-IP 2) - sair no nó de Penamacor; Alcains (antes de Castelo Branco) - na rotunda, virar à direita para Castelo Branco via EN 18 - 7 km adiante, o parque fica à direita

Vindo do centro e S:

- via nó de Torres Novas da A 1 - A 23 (ex-IP 2) - sair no nó de Castelo Branco S - seguir pelo IP 2 - após o nó do hospital, atender a sinalização de parque de campismo para a direita via arruamento de sentido único que conduz à EN 18, ficando o parque de campismo a algumas centenas de metros depois de entrar na EN 18.

Evolução do número de sócios

Tendo decorrido quinze anos de actividade, é curioso observar o número de sócios entrados em cada ano. No início deste, já se ultrapassou os 1 500:

Gráfico da evolução das admissões de sócios

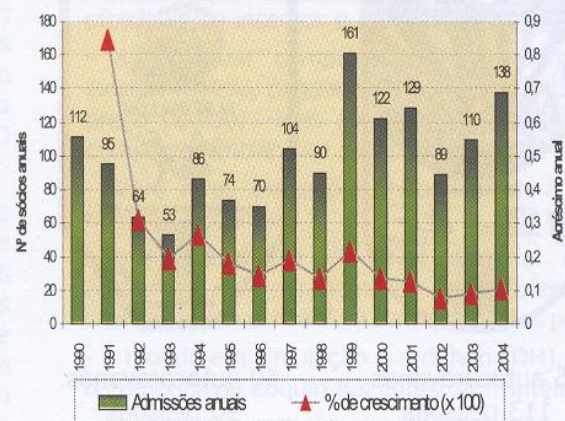

MARCAMPO
Artigos de Campismo, Lda.
Av. Almirante Gago Coutinho, 56 - D • 1700-031 LISBOA
Tels. 21 847 29 94 - 21 848 67 76
Fax 21 847 06 99
Email: mmhf@esoterica.pt

NORTICAMPO
Artigos de Campismo, Lda.
Rua do Monte Alegre, 275 - 281 • 4250-302 PORTO
Tels. 22 831 95 73 - 22 831 95 98 • Fax 22 832 41 71
Rua Actor Ferreira da Silva, 100 - Paranhos • 4200-288 PORTO
Tel. 22 508 97 80
Email: nortic@esoterica.pt • www.norticampo.pt

Continuação da página 2:



Foram realizadas quatro actividades:



120 autocaravanas
260 pessoas



100 autocaravanas
250 pessoas



46 autocaravanas
113 pessoas



40 autocaravanas
90 pessoas

O Boletim do CPA foi editado três vezes, sendo a primeira e a terceira distribuídas à totalidade dos sócios, e a intercalar apenas aos com quotização em dia ou um ano de atraso. Listamos os sócios admitidos em cada período, e vimos relatando a história do CPA desde o início. A adesão das empresas anunciantes continuou.

Tivemos conhecimento do falecimento de três sócios, o que nos entristeceu, todos já com alguns anos de filiação.

O Conselho Fiscal propôs a aprovação do Relatório e Contas, e a assembleia votou por unanimidade.

Seguidamente a Direcção apresentou a proposta de orçamento para o corrente ano, com receita de € 20 970 considerando a admissão de 90 sócios e a manutenção da jóia mas a elevação da quota para € 12,00, e despesa de € 20 534 atribuindo para as novas instalações € 2 500. Posto à votação, foi aprovado também por unanimidade.

À margem da AG, foram recebidos nesse dia € 750,00 relativos a valores em dívida de despesas do 23º Acampamento Nacional, cuja liquidação estava prometida desde a AG do ano passado.

Nauticampo 2005

Voltámos a estar presentes todos os dias, de 12 a 20 de Fevereiro, integrados no espaço da empresa MARCAMPO como tem sido usual, que continua a ter a gentileza de nos acolher.

Além das visitas de autocaravanistas, o movimento de secretariado foi grande, tendo havido 152 sócios (13% dos activos) a pagar quotas e outros serviços, e entrado 12 sócios novos, no valor de quase € 4 000 !

28º Encontro CPA **20 a 22 de Maio** **- Mértola e Castro Verde (Baixo Alentejo)**

O âmbito desta actividade é vocacionado para os sócios novos, admitidos deste Janeiro de 2004, fomentando a sua integração no CPA, apresentando a história, os corpos gerentes, promovendo o relacionamento com sócios mais antigos, e transmitindo cuidados na circulação em grupo e na utilização da autocaravana.

Os restantes sócios também serão bem-vindos, para trocarem impressões com os "caloiros"!

Decorrerá predominantemente no concelho de MÉRTOLA (Baixo Alentejo) onde decorrerá o 3º Festival Islâmico (vide www.cm-mertola.pt), terminando no de Castro Verde.

Assim:

6ª-feira, dia 20.Maio → concentração em **Mértola** (já possível na véspera), no estacionamento frente ao quartel dos bombeiros (zona S da vila); participação facultativa nas actividades do 3º Festival Islâmico; saída em grupos para o **Pomarão** (20 km), durante a tarde; para os que forem chegando depois das 19 h e até às 24 h, o ponto de encontro passa a ser a rotunda na entrada N, à vista da ponte longa sobre o rio Guadiana. Pernoita no Pomarão.

Sábado → 9 h: reunião informativa; 10 h: saída em grupo para a Mina de São Domingos (albufeira da Tapada Grande); 11 h: visita guiada à antiga zona mineira; em alternativa, visita ao Pulo do Lobo (acesso muito limitado de viaturas); 14 h 30: saída em grupo para Mértola; 16 h: visita guiada ao centro histórico e no final participação facultativa nas actividades do 3º Festival Islâmico; 21 h: serão num pavilhão para apresentação do CPA, sua história, e outros assuntos; final do serão, passeio pedestre à

margem oposta para observar a iluminação nocturna e/ou participação nas actividades do 3º Festival.

Domingo → 9 h: saída em grupo para Castro Verde; 11 h: visita orientada em Castro Verde; 12h 30: encerramento e despedida.

Não haverá energia eléctrica; previsto sanitários nas proximidades.

Inscrições (valor por casal e filhos) a valor especial. Assim, **com pré-aviso** recebido até 13.Maio, **5,00 €**

Outras situações: 15,00 €. Para acompanhantes que não filhos, contactar a secretaria.

Pré-aviso de presença → consideramos as presenças que nos sejam comunicadas por carta, fax ou mensagem electrónica ("e-mail") ou telefonema, **ATÉ dia 13 de Maio** (sexta-feira). Facilite a organização do evento contactando-nos até esta data!

Cuidar de comparecer **já abastecido** de combustível e, sobretudo, de água (lembre-se da seca!). E usar o rádio CB no canal 27 de AM durante o trajecto.

O programa/horário pode sofrer alterações.

Acesso a MÉRTOLA:

Vindo do centro e N:

- via Montemor-o-Novo - Évora - IP 2 - Beja - IP 2 (14 km adiante, virar à esquerda) - EN 122 - Mértola (Montemor → Mértola = 160 km);
- também pela A 2 - nó de Beja/Ferreira do Alentejo - EN 121 - Beja - IP 2 (14 km adiante, virar à esquerda) - EN 122 - Mértola (nó da A 2 → Mértola = 110 km);
- também pela A 2 - nó de Castro Verde - EN 123 - Mértola (nó da A 2 → Mértola = 50 km);

Vindo do S:

- via nó de Castro Marim da Via do Infante - Alcoutim (ou proximidades) - Mértola (via do Infante → Mértola = 70 km).

STAND MONTE CARLO
AUTOCARAVANAS-CARAVANAS-RESIDENCIAIS-ATRELADOS
PEÇAS, ACESSÓRIOS E REPARAÇÕES

Miller
CaravansInternational
MOBILVETTA
Dinghy
elnagh



Estoril: Estrada do Estoril / Sintra (junto ao autódromo)
2645-539 Alcabideche Telf.: 219230050 Fax: 219240136 Email: Standme@mail.pt

Miller
CaravansInternational
elnagh
MOBILVETTA
Dinghy
ESTORIL CAMPING



Estrada de Manique 1474 Manique 2645-131 Alcabideche
Telf.: 214601221 Fax: 214602875 Email: estorilcamping@.pt

Código da Estrada - renovação de 2005

O Decreto-Lei nº 44/2005 de 23-Fev, que entra em vigor a 25-Março, revê o Código de há dez anos com medidas para incentivar os utilizadores das vias a adoptar melhor comportamento, ao cumprimento da legislação, e à atempada aplicação das coimas.

Dispomos de cópia na sede, para consulta.

Eis algumas das alterações:

- Redução dos escalões de excesso de velocidade (de 30 para 20 km/h) conducentes a infracções graves e muito graves;
- Aumento das coimas por condução com alcool;
- Utilização de sistemas/cadeiras de retenção para crianças até 12 anos e menos de 1,5 m;
- Ampliação para 3 anos do regime probatório dos recém encartados, e com caducação da licença por uma infracção muito grave ou duas graves;
- Uso indevido do telemóvel passa a infracção grave;
- Estacionamento nas passadeiras de peões também passa a infracção grave;
- A falta de seguro, além de ter coima bem mais elevada, implica a efectiva apreensão do veículo;
- Colete retroreflector;
- Triângulo também retroreflector.

Para estas duas últimas, aguarda-se diploma regulamentador.

Estatutos

A consolidação do processo de legalização das alterações estatutárias aprovadas no início do

ano passado, que se previa morosa conforme informámos no Boletim de Junho, perspectiva-se estar próxima, com o acompanhamento de outro notário. Já foi feita a escritura das alterações, e aguarda-se publicação em Diário da República.

Divulgá-los-emos com a edição do Boletim que seja distribuído logo depois.

Aparelhagem sonora - precisamos!

O CPA não dispõe de aparelhagem sonora, o que faz falta para algumas actividades, como foi o caso do passado fim-de-ano.

Algun dos sócios terá uma de razoável potência "arrumada" na garagem ou sótão, que nos queira emprestar quando desses eventos, ou ceder para património?... Aguardamos boas-vontades!

Dia do Clube e jantar do 15º aniversário

Este ano, os sócios esqueceram-se do dia 29 de Janeiro, o que é compreensível pela realização na mesma semana da Assembleia Geral e o anunciado jantar do 15º aniversário.

O jantar, realizado no dia da Assembleia Geral num restaurante nos arredores N de Lisboa e suportado pelos presentes, reuniu vinte e cinco sócios, mais os familiares que confraternizaram descontraidamente.

A sua presença foi registada num histórico livro para este género de eventos.

O bolo de aniversário foi recortado com pompa e circunstância pelos sócios mais nova (Mariana Leal) e idoso (Cipriano Gomes) entre os presentes. Depois do apagar das velas, fizemos uma saúde e cantámos o hino.



Rua de Tomar, 19-21 (E.N. 113, Leiria - Tomar) Olivais
2495 - 182 Santa Catarina da Serra - Portugal
Tel.: 244 733 070 - Fax: 244 734 659
E-mail: solvitur@netsapo.pt

29º Encontro CPA 24 a 26 de Junho - Macedo de Cavaleiros (Trás-os-Montes)

Finalmente vamos proporcionar uma actividade mais próxima dos inúmeros sócios nortenhos, tendo por base uma sugestão de um sócio transmontano.

Decorrerá na cidade de MACEDO DE CAVALEIROS por ocasião da Feira de São Pedro, na região centro de Trás-os-Montes, com acessos facilitados não obstante a morfologia serrana. Ver adiante a descrição do acesso.

Assim:

6ª-feira, dia 24.Jun → concentração em **Macedo de Cavaleiros** (já possível na véspera), no campo de futebol pelado, a 800 m do centro; possível ocupação para o serão.

Sábado, dia 25.Jun → 11h: recepção na Câmara Municipal; 14 h: visita guiada; ao serão, provável ingresso gratuito ao recinto da Feira de São Pedro ou a espectáculo musical.

Domingo → 9 h: saída em grupo até ao local da despedida.

Não haverá energia eléctrica, embora se preveja iluminação pública; sanitários ainda não garantidos.

Inscrições (valor por casal e filhos): **20,00 € com pré-aviso** recebido até 17.Jun. Restantes situações: 25,00 €. Para outros acompanhantes, contactar a secretaria.

Pré-aviso de presença → consideramos as presenças que nos sejam comunicadas por carta, fax ou mensagem electrónica ("e-mail") ou telefonema, **ATÉ dia 17 de Junho** (sexta-feira). Facilite a organização do evento contactando-nos até esta data!

Cuidar de comparecer **já abastecido** de combustível e água. E usar o rádio CB no canal 27 de AM durante o trajecto.

Cuidar de comparecer **já abastecido** de combustível e água. E usar o rádio CB no canal 27 de AM durante o trajecto.

O programa/horário pode sofrer alterações (não se excluem melhoramentos...).

Acesso a MACEDO DE CAVALEIROS:

Vindo de N:

- via A 4 e IP 4 (Porto - Amarante - Vila Real - Mirandela) - nó de Macedo de Cavaleiros - Macedo de Cavaleiros (Porto → Macedo de Cavaleiros = 180 km)

Vindo do centro e S:

- via A 1 - IP 3 - IC 12 - Nelas - Mangualde - IP 5 - nó de Bragança - EN 102 - V N Fozcoa - Barragem do Pocinho - EN 102 - Macedo de Cavaleiros (Coimbra → Macedo de Cavaleiros = 250 km);
- via A 1 - nó de Torres Novas - A 23 - Guarda - IP 5 - nó de Bragança - EN 102 - V N Fozcoa - Barragem do Pocinho - EN 102 - Macedo de Cavaleiros (Torres Novas → Macedo de Cavaleiros = 360 km).

Portal ("site") CPA

Está bastante adiantado, com a indispensável colaboração do sócio Raúl Lopes. Aguardamos a requisição de telefone para as novas instalações da secretaria para dar seguimento ao processo de registo do endereço.

Para os sócios mais modernos em comunicação (com endereço electrónico, "e-mail"), avisaremos logo.

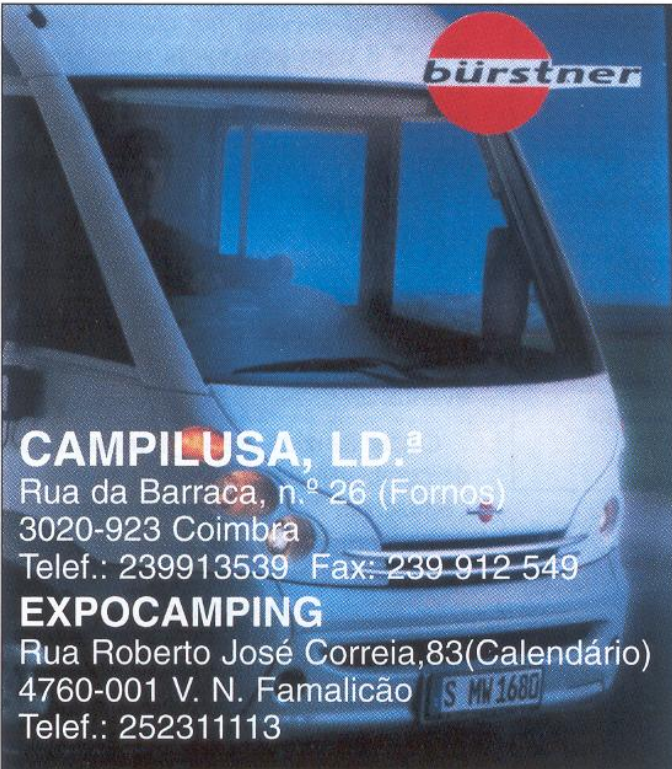

CAMPILUSA, LD.ª
 Rua da Barraca, n.º 26 (Fornos)
 3020-923 Coimbra
 Telef.: 239913539 Fax: 239 912 549

EXPOCAMPING
 Rua Roberto José Correia, 83 (Calendário)
 4760-001 V. N. Famalicão
 Telef.: 252311113

Sud Motorhome

Fomos visitados pelo vice-presidente da Direcção desta associação francesa de autocaravanistas, que se mostra interessada no intercâmbio de informações e na geminação com o CPA.

Vão prosseguir os contactos.

CCC Alcobaça - 60º aniversário do nosso "padrinho"

O Clube de Campismo e Caravanismo de Alcobaça foi o padrinho do CPA, que tão bem nos acolheu no 1º Encontro em Janeiro de 1990, e noutros posteriores dos quais o último no ano passado.

A **28 de Maio** celebra a jovialidade dos sessenta anos, e como é um sábado convidamos os nossos associados a ajudarem à festa, participando no almoço de confraternização que ocorrerá nesse dia em Alcobaça, em que se incluirá a homenagem a vários sócios.

Poderão aproveitar a presença para usufruir

das agradáveis condições do parque de campismo de Alcobaça, gerido pelo CCC Alcobaça.

Para saber mais informações sobre o almoço (encargo, inscrição, local, etc) queira contactar para 262 582 595.

Quantos somos

De Novembro a Fevereiro foram admitidos os seguintes 48 sócios - BEM-VINDOS !

- 1476 - António Soares dos Santos
- 1477 - Henrique Arantes Lopes Mendonça
- 1478 - Casimiro de Jesus Nunes Agostinho
- 1479 - Domingos Cardoso Gregório
- 1480 - José Campos Vieira
- 1481 - Aires Veiga Matos
- 1482 - Carlos Manuel Alves Duarte
- 1483 - Delfim Jorge Lopes das Neves
- 1484 - José Francisco Barbosa Lima
- 1485 - Vítor Manuel Torres Gonçalves
- 1486 - António Gomes Rodrigues
- 1487 - Daniel Carlos Moutinho Barbosa
- 1488 - Joaquim Santos Magalhães
- 1489 - José Fernandes Rebelo
- 1490 - José dos Santos Fernandez
- 1491 - Manuel C. L. Vascelos Figueiredo
- 1492 - Manuel Carlos Ferreira Fernandes
- 1493 - António Manuel Sucena Rodrigues
- 1494 - Martinho Rodrigues Ferreira
- 1495 - Maria Margarida de Carvalho Gomes
- 1496 - Augusto Luís dos Santos Robarts
- 1497 - Ricardo Jorge Teixeira Simões
- 1498 - Carlos Augusto de Sá Pires Cerdeira
- 1499 - Raúl Manuel Franco da Silva
- 1500 - Fátima Medeiros
- 1501 - António Silva Fernandes Almeida
- 1502 - José Carlos Morais Teixeira
- 1503 - Fernando Manuel Vitorino Dias
- 1504 - Mário José Conceição Rodrigues
- 1505 - José Alberto Teixeira de Brito
- 1506 - Mário Folgado Mota
- 1507 - Américo Figueiredo Santos Boiça
- 1508 - Fernando Ferreira Oliveira Ruivo
- 1509 - Nelson José Cotrim dos Santos
- 1510 - João Correia Pinto
- 1511 - Francisco Aníbal Garcia
- 1512 - Fernando Portela Gomes
- 1513 - Maria Fernandes Neves de Figueiredo
- 1514 - Mariana Rosa do Cabido Dias Garcia
- 1515 - Maria Fernanda M. C. Caracol Miranda
- 1516 - Pedro Jorge Beato Soares
- 1517 - Valdemar Pereira Gomes
- 1518 - Sérgio Manuel Gerardo Rosa Adrião
- 1519 - José Pedro Ferreira Fernandes
- 1520 - Armando José Lopes Ribeiro
- 1521 - Eduardo Jorge Ferreira Louro
- 1522 - Joaquim António Rebelo Pinto Ferreira
- 1523 - Emílio José da Conceição Amaral

Viagem aos países bálticos e Rússia

A revista "El Camping y su Mundo" de Fev./Março apresenta uma extensa reportagem de um casal autocaravanista que aí se deslocou em Agosto, com interessantes tópicos actualizados sobre locais para pernoita e a visitar. Nesta edição são oito páginas, e continuará na próxima. Se algum destes destinos está "em forja" para curto ou médio prazo, não deixe de lê-la e documentar-se!

O portal é www.elcampingysumundo.com. Se estiver interessado em assiná-la, contacte-nos.

Ainda o 27º Encontro CPA (Oleiros)

Alguns dos directores chegaram na quinta-feira para preparar o espaço previsto para o serão, com remoção das viaturas dos bombeiros, disposição de mesas e cadeiras e decoração com a impressionante colecção de galhardetes do Cipriano Gomes.

No local já estavam os diversos aquecedores que a Câmara Municipal tinha prometido. Pelas 19h de 6ª-feira, dia 31-Dez, os sócios começaram a tomar lugar e os comes a aparecer..., estando o ambiente musical a cargo do Óscar Lourenço com os meios improvisados que se dispõe.



No grande pátio ardiam um grandes troncos - madeiro, como se chama na Beira Baixa - que os bombeiros iam alimentando durante a noite e quem queria apanhar um pouco de calor reforçado ia até lá.

As garrafas, os doces e bolos, a animação das pessoas, era bastante; houve passatempo com a dança das cadeiras que teve um vencedor a quem demos uma lembrança.

Um pouco antes da meia noite distribuímos bolo rei e champanhe pelos presentes. Ao bater

das badaladas, começou um vistoso fogo-de-artifício que deslumbrou com a sua beleza e duração (15 min) para quem ainda não sabia haver este concelho mestres conceituados na arte pirotécnica.

Cerca das duas da manhã as pessoas começaram a debandar, que o frio ia apertando numa noite estrelada.



O despertar para o dia seguinte estava marcado para o meio da manhã, mas a necessidade de arrumação e limpeza do espaço atrasou os organizadores. O passeio facultativo até à Pampilhosa da Serra e barragem de Santa Luzia começou pelas 11h e tal, tendo ficado em Oleiros quem preferiu ficar "nas calmas" mas vindo a ser visitados por uma banda de música.

Como bom arranque autocaravanista do ano, o percurso serrano e sinuoso proporcionou extensos panoramas, pois o sol esteve presente, e uma intrépida travessia do estreito desfiladeiro do rio Unhais em que está construída



a barragem, prevenidos que foram os condutores para a situação. O almoço foi na margem esquerda da albufeira (local interessante para aparcar, no caminho de acesso ao paredão; restaurante próximo), local a visitar em dia mais morno para melhor apreciar a quietude da deslumbrante paisagem.

O regresso foi pela central do Esteiro e avistámos o bonito parque de campismo rural de Janeiro de Baixo, à beira do rio Zêzere. Ainda se visitou a praia fluvial de Açude Pinto, a 3 km do centro de Oleiros, com ambas as margens arranjadas para área de lazer e piquenique.

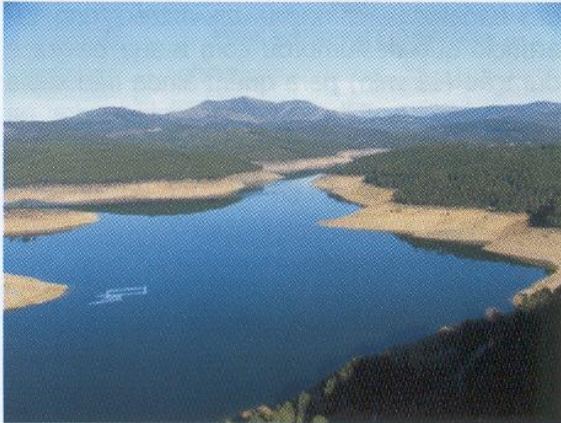

À noite houve uma queimada bastante animada e quem quis aparecer foi bem-vindo.

No domingo alguns sócios partiram de manhã, outros optaram por almoçar localmente o famoso cabrito estonado, pitéu local que vale a pena apreciar.

Sugestões de passeio para férias

A Noruega... só visto!

Quando me sugeriram para escrever algumas linhas sobre a Noruega, confesso que fiquei algo hesitante. Falar da cultura viquingue, do elevado nível de vida, da qualidade do seu sistema de saúde e do seu ensino, ou do bom funcionamento das suas instituições, não é novidade para ninguém. Mas, a nível paisagístico, como poderia eu transmitir para o papel a beleza estonteante com que nos deparamos a cada curva, numa terra tão deslumbrante?

Os companheiros que já conhecem aquele país - e são muitos -, certamente compreenderão este meu sentimento. Procurarei, ainda assim, nestas escassas linhas e de uma forma sucinta, dar uma ideia de três coisas que marcam, na minha opinião, turisticamente a Noruega: os fiordes, os glaciares e, claro, o Sol da meia-noite.

Sempre que rolamos por terrenos montanhosos, sabemos que a natureza nos presenteia com bonitas paisagens. Se o mar ou o rio estiver presente, então, o prazer da visão será acrescido. Se adicionarmos aqui e ali os gelos, estaremos deliciados com o maravilhoso panorama. Mas, se ainda lhe acrescentarmos as

quedas de água, então, o quadro completa-se até ao êxtase! Assim é a Noruega.

Fiordes: muitos poderia mencionar, mas há um que sobressai e faz a diferença pela sua espectacularidade: é o de **Geiranger**.



A sua beleza é indiscutível e, acreditem, não há adjectivos suficientes para o classificar. Pode-se ficar alguns dias na zona envolvente, que se consegue justificar o tempo dedicado aos vários circuitos possíveis. Mas, se estivermos de passagem, além do percurso de barco no fiorde, o melhor trajecto será Andalsnes-Valldal-Geiranger-Byrkjelo, ou vice-versa.

Glaciares: um dos mais famosos é o de **Svartisen**. Não perder. Mas, além de um trajecto lacustre obrigatório, tornar-se-à penoso, para algumas pessoas, subir 3 kms de montanha por vezes escarpada.

Sol da meia-noite: toma-se como referência, normalmente, o tão famoso Cabo Norte (Nordkapp). Contudo, na minha opinião, trata-se apenas do simbolismo de nos encontrarmos no ponto mais setentrional da Europa, não se justificando a deslocação, não só pelos 240 kms (ida e volta) que, obrigatoriamente se têm de percorrer num percurso que nem é dos mais bonitos, como pelos cerca de 160 € (para autocaravana de comprimento superior a 6 mts e 2 pessoas) que nos são exigidos (inclui a entrada na ilha pelo novo túnel e o estacionamento). É um violento "barrete", se tivermos ainda em conta que é preciso ter bastante sorte para ter um dia limpo, afim de se ver o tão almejado Sol da meia-noite. Aliás, para este espectáculo, recomendo vivamente subir ao monte, de teleférico, na entrada norte de Narvik. Aí, sim, é deslumbrante (a foto foi à meia-noite!...)



Algumas dicas breves, mas importantes: as estradas principais são boas, mas as que contornam os fiordes são perigosas, porque apesar do piso bom, são estreitas, sinuosas e sem protecção. Em termos arquitectónicos, além das características igrejas de madeira, pouco se encontra com interesse. Uma delas, a **Fantoft**, talvez a mais importante, fica a 6 kms de Bergen. **Oslo** tem muitos museus dignos de visita. O nível de vida é muito elevado. Ao contrário da maior parte dos países europeus, não há qualquer tipo de insegurança. O gasóleo e o gás são dos mais caros da Europa (uma bilha de camping-gaz, quando se encontra, custa 30,00 €). Na Lapónia tem de se ir preparado para enfrentar, no Verão, um diabólico exército de mosquitos!

Poderia, obviamente, descrever muitas outras coisas sobre este maravilhoso país, mas, para além da restrição de espaço, a Noruega... só visto!

Resta acrescentar, da minha última experiência e como orientação para os eventuais interessados, o seguinte: percorri 15000 km em 3 meses, num circuito que incluiu toda a Escandinávia. Consumi 15 horas de filme (!) e gastei cerca de 4000 €. E espero, daqui a poucos anos, lá regressar pela 3ª vez.

NOTA: Se pretender uma informação mais pormenorizada, contacte o autor.

José Ribeiro Godinho - sócio nº 194

josegodinho@oninet.pt

Marrocos... um sonho ao vivo!

Visitar Marrocos não é dar um pulo a Tânger ou Casablanca! Visitar este país, é conhecer a sua história, a sua cultura, principalmente a popular; descobrir um país diferente, outras paisagens, outras formas de vida. Aqui existe um ditado popular muito antigo, mas que é lembrado diariamente: "a pressa mata"! Para viver Marrocos é necessário tempo. O relógio terá que ficar em casa!

Marrocos tem duas facetas diferentes: se vamos pela costa ocidental e não reparamos no povo, parece que estamos viajando em qualquer outro país europeu, só que mais sujo; mas se nos deslocamos para o interior, então o caso muda radicalmente de figura, e embora a pobreza subsista, o povo humilde e simpático parece não ser deste tempo! Pouco têm para comer, mas logo nos oferecem um chá! É no interior do país que está a beleza, o encanto e deslumbramento, que nos cativam de imediato.



Quem visitar este país não pode pensar em luxos e comodidades. Terá sempre de se lembrar, que nas suas autocaravanas tem muito mais condições de vida que os nativos desse país. Muitos povoados não têm água corrente nem energia; as condições higiénicas destes lugares são bastante precárias e fazem-nos lembrar filmes dos velhos tempos.

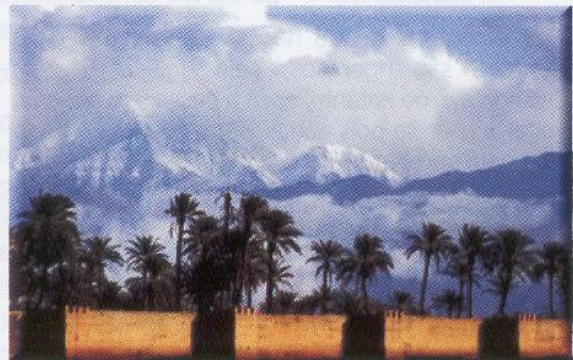

Ao deslocar-se ao verdadeiro país, o interior, o povo berbere, dever-se-á ter em conta:

- beber SEMPRE água mineral engarrafada;
- nunca utilizar a palavra "MOUROS";
- pedir autorização, sempre que se pretenda tirar uma foto a alguém nativo;
- descascar sempre a fruta e legumes, ou lavá-los com gotas de lixívia;
- fazer-se acompanhar de medicamentos específicos, tais como anti-diarreicos, contra picadelas de insectos e protectores solares;
- ao efectuar compras, é quase obrigatório existir regateio, pagando-se por vezes metade do preço pedido; mas atenção: nunca recusar a compra se entretanto se fez uma oferta!
- salvo raras excepções, não existem à venda bebidas alcoólicas;
- nunca esquecer de levar material escolar (cadernos, esferográficas, etc..) para oferecer às crianças que nos abordam sem que demos por isso;
- a moeda em circulação é o dirhan (DH), mas é recomendável adquiri-los antes da fronteira;
- como documentação, é necessário passaporte. documentação automóvel e carta verde própria para o país;



Aluguer e Reparação de Autocaravanas

Av. Amadeu Duarte, 235, 2-A - 2775-151 PAREDE

Telefone: 21 4574984 - Fax: 21 4587295

E-mail: camperent@mail.telepac.pt

Site: www.camperent.pt

- as emissoras de CB não são permitidas e na fronteira são rigorosos, pelo que se devem desmontar; no entanto, após a passagem poderão voltar a usar-se pois não existe qualquer controlo fora da fronteira;

- no regresso, junto à fronteira, é necessário muito cuidado, porque os marroquinos aproveitam uma pequena distração para se infiltrarem na autocaravana e fazer a respectiva travessia clandestina;

- não esquecer que para a moral islâmica uma vestimenta extravagante ou ousada pode resultar ofensiva dos costumes;

- para visitar as dunas no deserto (definitivamente a não perder!), há que contratar um guia; de contrário não andarás mais que dois ou três km!

- e, acima de tudo, muita paciência ao entrar na fronteira, cuja passagem é demasiado morosa e será sempre bom ter alguns "conhecimentos", para que o processo seja acelerado!

Estas dicas, são de quem integrou uma expedição de cerca de 50 autocaravanas, cuja organização integrava 3 viaturas de apoio: a 1ª seguia à frente, a 2ª seguia a meio; a 3ª fazia de carro-vassoura. Delineada a hora de partida, os participantes teriam que se organizarem num máximo de 5 viaturas (também podiam ir sozinhos), já que as autoridades não permitem maior aglomeração, e seguiam um itinerário previamente estabelecido. Quem quisesse sair da rota ou demorar mais um pouco, teria que avisar o carro-vassoura, para que este fosse sempre o último! Cada participante era autónomo na maneira como e por onde viajava, desde que informasse e cumprisse o horário final do dia. Diariamente, ao fim do dia, havia reunião para se expor algum problema e informações da etapa seguinte. Verdadeiramente espectacular esta organização.

O itinerário percorrido em quinze dias será indicado na próxima edição. Para mais informações, favor contactar o sócio. *Manuel Barbosa Moreira* - sócio nº 788

barbosamoreira@netc.pt

Irlanda

Na próxima edição incluiremos um artigo sobre a Irlanda, também de um sócio.

Euro CC 2005

Esta actividade - Euro Camping-Car - é o encontro anual da FICM - Fédération Internationale de Clubs de Motorhomes, que reúne clubes federações nacionais autocaravanistas europeias. Este será o 29º e decorrerá de **12 a 16.Maio** na região da Emilia Romagna (NE da Itália), em Portomaggiore, província de Ferrara. Se estiver interessado em comparecer (pré-inscrição obrigatória), contacte-nos de imediato.

Compra e venda de autocaravanas

- Sócio Cândido Boavenura, nº 859, telefone 917 322 918, tem para venda autocaravana ANDRADE Ringel 840 de 2002-Maio em chassis Mercedes 316 DCI, de 156 CV, com 63 000 km, 6 lugares, suspensão pneumática, "travel poler", ar condicionado na célula, painel solar, toldo, televisão, micro-ondas, GPL e outros acessórios.

- O sócio José Carlos Mendes Ferreira, nº 1254, telefone 963 084 336, tem para venda autocaravana ANDRADE de 1994 em chassis Ford Transit 100L de 2500 cm³, com 105 000 km, 2 camas de casal, casa de banho com chuveiro, "boiler", televisão, exaustor, toldo, caixa de arrumação no tejadilho e alarme, a que atribui o valor de € 15 000.

Continuamos receptivos a incluir um pequeno anúncio por cada sócio, mencionando os dados usuais (sem fotografia).

Cantinho da história

O **4º Encontro do CPA** realizou-se por ocasião do primeiro aniversário, de 25 a 27 de Janeiro de 1991, com uma comemoração singular: sendo um clube cuja actividade é sobre rodas, a festa de aniversário teve lugar... num barco, isto é, sobre a água!

Foi na albufeira do Castelo do Bode, a bordo do "navio" São Cristóvão, alugado para o efeito, onde se juntaram cento e vinte e quatro sócios e familiares, correspondendo a quarenta e nove famílias, num animado passeio iniciado a meia da manhã e que se prolongou pela tarde.

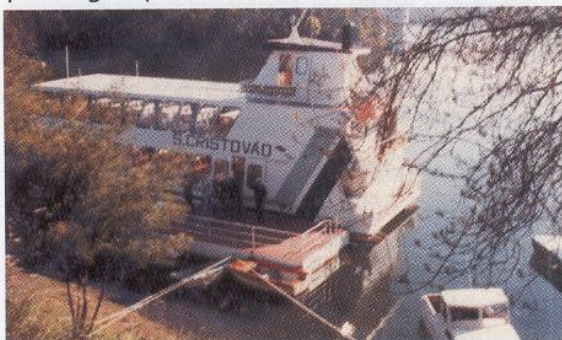

A recepção à chegada ao cais de embarque, nessa época localizado muito perto da barragem, era feita pelos corpos gerentes trajados a rigor, sem esquecerem o chapéu branco à marinheiro(a)!



Comeu-se, cantou-se, dançou-se e admirou-se o excelente panorama de águas tranquilas. O excelente dia de Inverno, radioso, tornou ainda mais agradável a convivência retomada de outros encontros de que foi feito o ano assim comemorado.



O Encontro tinha começado com concentração na noite de sexta-feira no parque de campismo do Castelo do Bode, da então FPCC, donde se saiu e regressou a pé, devido à proximidade do cais.



No domingo, arrumaram-se as "vivendas" e decorreu o usual itinerário em grupo, com visita a Constância e paragem ao pé do castelo de Almourol, visitado por quem quis fazer a curta viagem em barco a remos. Só então se iniciou o regresso a casa, ainda com uma pausa em Vila Nova da Barquinha.



A receita foi a mais elevada até então, de 210 800\$, resultante de 49 famílias inscritas a 1 700\$. Mas a despesa também, de 106 133\$, pelo que o saldo foi de 105 contos (€ 525).

Tínhamos alcançado os 123 sócios.



STMS
Sociedade Técnica de Mediadores de Seguros, Lda.

Seguros Especiais para Sócios do C.P.A.

Rua Pascoal de Melo, 8 - 1.º - 1170-294 LISBOA
Tel.: 218 127 752 - Fax: 218 127 753 • email: stms@netc.pt

Sugestões de passeio

No **Lorvão**, povoação de remota origem no concelho de Penacova, a E de Coimbra, realiza-se este ano a **VII Feira de Artes e Cultura**, de **16 a 22 de Maio**.

No seguimento do sucesso no ano passado, vai ser inaugurada uma **área de serviço** para autocaravanas e haverá programa cultural no fim-de-semana. Lugar para cerca de 40 autocaravanas.

Se a sugestão lhe agrada, contacte o sócio vitorandrade@mail.telepac.pt ou o CPA.

Legislação sobre autocaravanismo

O grupo de trabalho para o projecto normativo tem reunido. Esperamos apresentar notícias na próxima edição.

Futuras instalações

Estão a decorrer os acabamentos, feitos com a "prata da casa" pelo que demoram um pouco mais. Foram visitadas pela maioria dos sócios presentes na Assembleia Geral, que manifestaram opinião favorável pelo espaço e arranjo interior. Foi oferecido um curto beberete com porto-de-honra.

EXPOLAZER (Batalha)

Vai decorrer entre **30 de Abril e 7 de Maio** nas instalações da EXPOSALÃO, com inclusão de comerciantes de autocaravanas a par de outras actividades de ar livre.

Horário da secretaria

O horário de atendimento é de segunda a quinta-feira das 15 h 30 às 18 h, e às **quartas-feiras prolonga-se o período de funcionamento das 18 até às 21 h**.

ENCERRA em Agosto e vésperas de actividades, como é usual.

Em forja...!

Estão a ser esboçadas outras duas actividades até ao final do ano:

Início de Outubro - 29º Encontro, na Beira Alta;

28.Outubro a 1.Novembro - 30º Encontro CPA, no Algarve

Daremos notícias no próximo boletim.

Quotas em atraso!

Alguns já se foram lembrando, outros ainda não...

Pois se ainda tem a quota por regularizar, relembramos os valores para o corrente ano:

- Quota de 2005 = **€ 12,00**
- Expediente = **€ 2,00**
- Encargos com portes de correio = **€ 0,50**

Formas de pagamento:

- na **sede**, por dinheiro ou cheque;
- por **correspondência**, em cheque ou vale postal;
- nas **actividades**, por dinheiro ou cheque (atenção que a **inscrição** será aceite apenas aos sócios com a quota do ano em dia);
- o sócio-fundador **Cipriano Gomes** continua disponível para receber quotas e renovações de cartas campistas quando tem oportunidade de se encontrar com os sócios.

Para os sócios residentes no ESTRANGEIRO, solicitamos que **NÃO** enviem cheque devido aos elevados encargos inerentes. É preferível o vale postal ou transferência bancária a partir da conta do sócio (contacte-nos para darmos os elementos).

*Por agora, é tudo!
Até à vista... mas apareça
numa das próximas
actividades!*